

MegasysCam 雲端即時影像網頁平台 使用手冊

VERSION : MS20220504

目錄索引

一、系統說明	2
二、系統連結、帳號設定.....	3
1. 帳號取得及串流服務程式下載:.....	3
2. 密碼變更.....	5
3. 忘記密碼.....	6
三、功能簡介.....	8
1. 即時畫面：.....	8
(1-1) 攝影機清單：.....	9
(1-2) 「我的攝影機」設定：.....	11
(1-3) 「我的影片」及下載：.....	15
(1-4) 自動撥放：.....	19
(1-5) 分割畫面選擇：.....	20
(1-6) 跳頁查看：.....	20
(1-7) 設定頁面：.....	20
(1-8) 擷取影片：.....	22
(1-9) 通話：.....	23
(1-10) 快照：.....	23
(1-11) 圖像搜尋：.....	24
(1-12) 事件清單：.....	25
(1-13) 分割畫面上攝影機控制功能：.....	25
四、監控助手 APP 安裝及使用.....	26
1. 下載安裝.....	26
2. 登入和忘記密碼.....	26
3. 新增攝影機.....	27
4. 查看攝影機及其功能說明：.....	27
5. 手機影像上傳：.....	29

一、系統說明

本系統提供一個使用者介面，供監控人員使用一般桌上型電腦進行操作，透過網路瀏覽器登入並監看現場即時畫面。

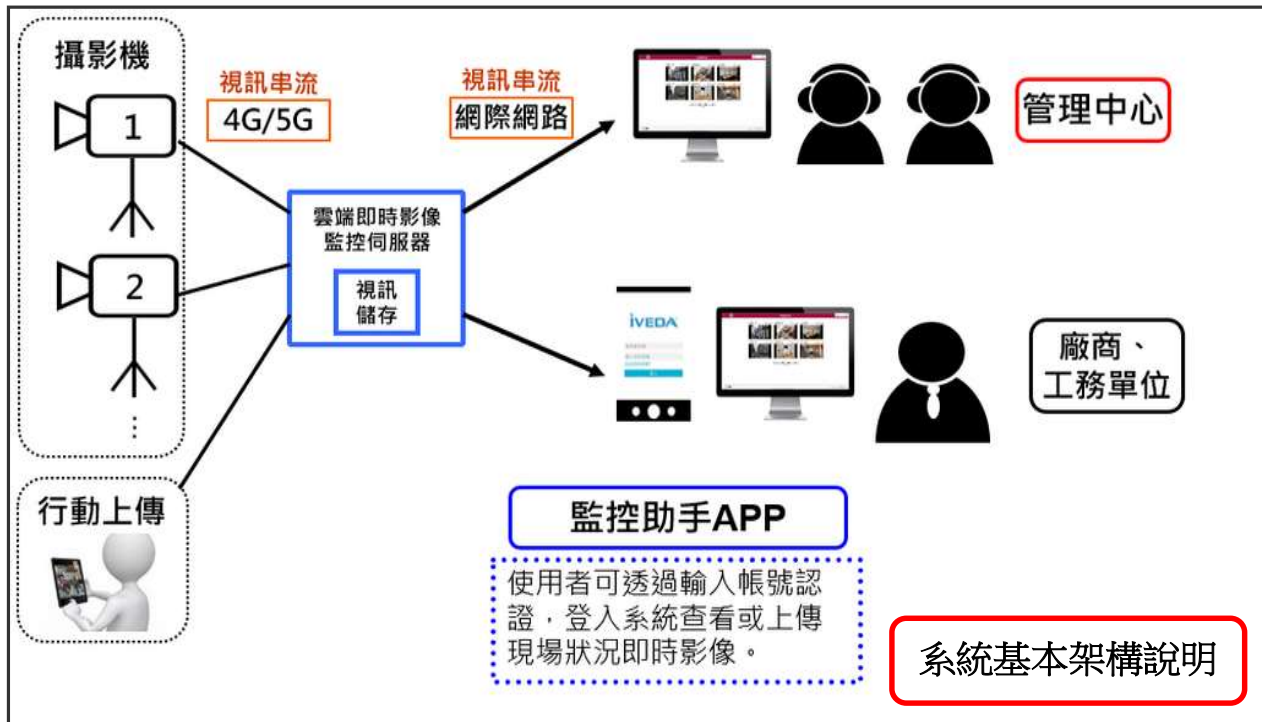

二、系統連結、帳號設定

1. 帳號取得及串流服務程式下載:

在租賃完成後，同時會取得登入的帳號及密碼，請使用  Chrome 或其它瀏覽器，請連結：
<https://xpress3.megasys.com.tw/>，輸入帳號、密碼及驗證碼做登入。

※注意，第一次登入瀏覽監視網頁，須先下載並執行串流服務程式

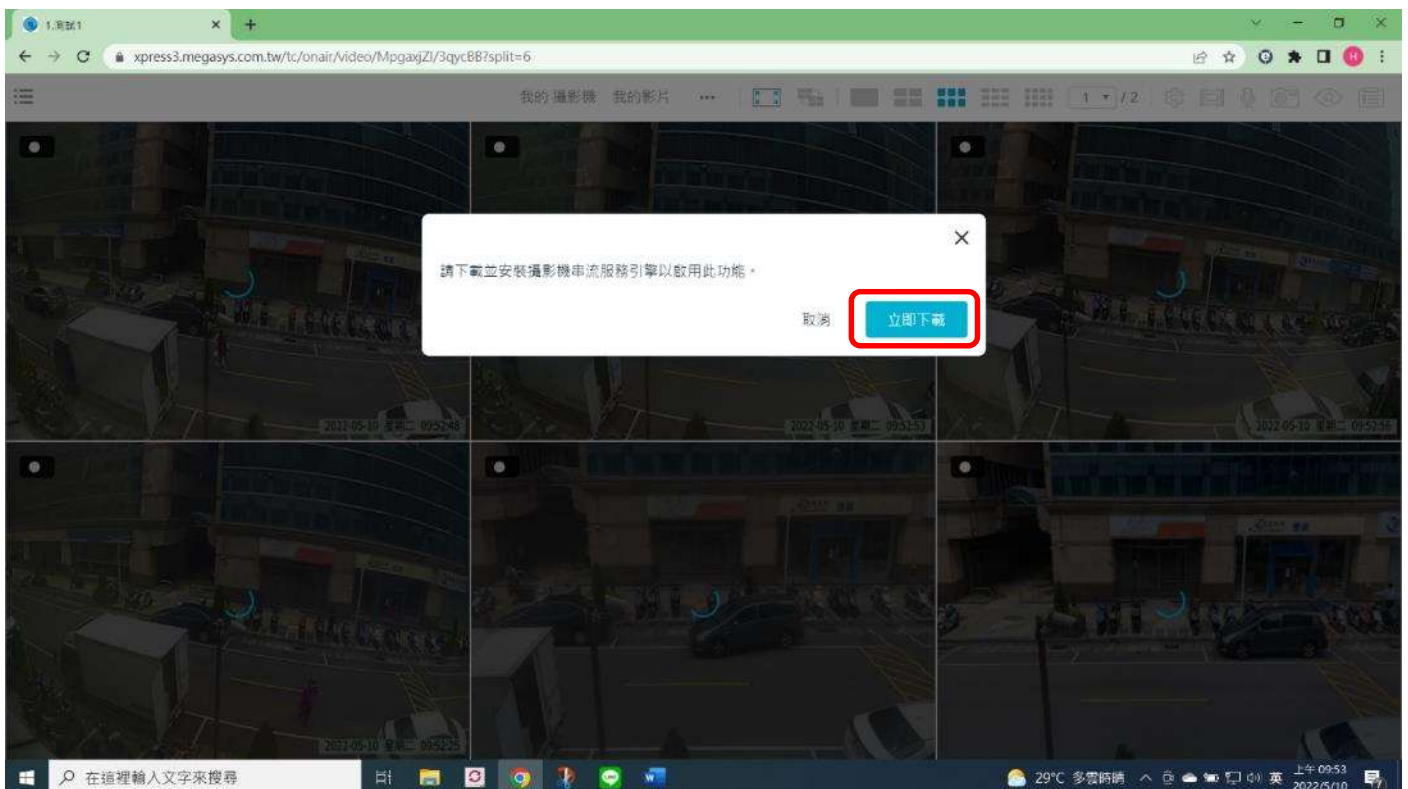

下載後執行串流代理程式：點選下一步

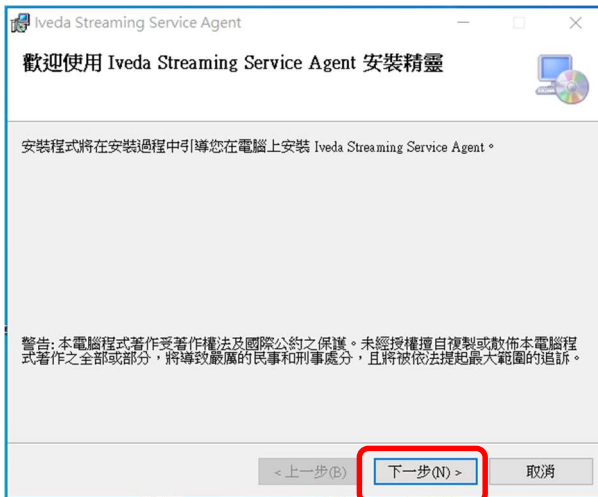

再次點選下一步



最後按關閉鍵，重新開機後，要監看攝影機畫面時請允許串流代理程式執行



顯示 6 分割畫面：

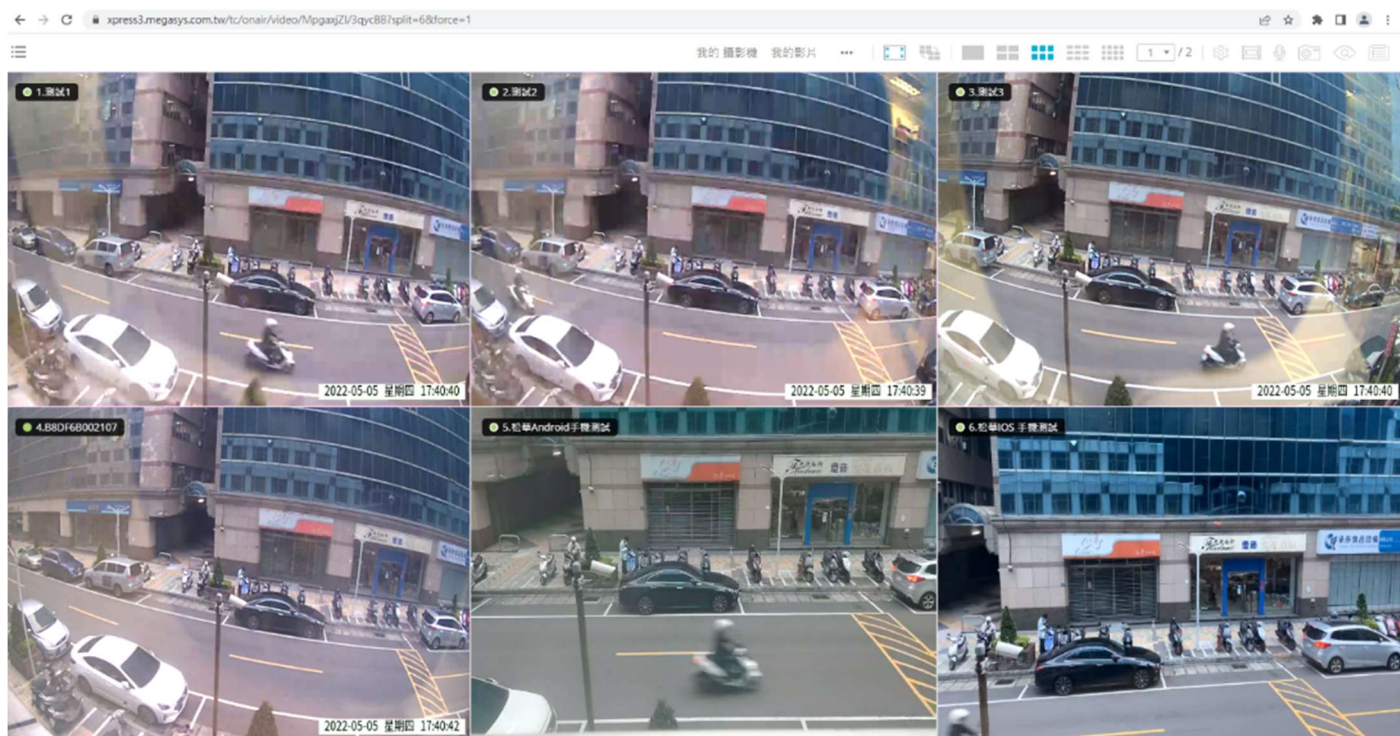

2. 密碼變更

步驟 1: 選取「我的攝影機」，並點選「我的帳戶」，再點選更改您的密碼。

IVEDA 即時畫面 **我的帳戶**

我的攝影機

攝影機名稱	擁有者	原始MAC	型號	<input checked="" type="checkbox"/> 顯示即時影像	綁定/被分享的分鐘	功能
測試1	NTPC-2021000001	B8DF6B001D7C	VDA022	<input checked="" type="checkbox"/>		
測試2	NTPC-2021000001	B8DF6B001DC5	VDA022	<input checked="" type="checkbox"/>		
測試3	NTPC-2021000001	B8DF6B001DDC	VDA022	<input checked="" type="checkbox"/>		

我的帳戶

使用者資料

使用者名稱 NTPC-2021000001	E-mail(註冊的email) test@tdi-megasys.com
帳號註冊日期 2021-08-19	登入日期 2021-11-09
更改您的密碼	

步驟 2: 於第一欄內填入舊密碼，於第二欄輸入新密碼，並在第三欄再次輸入新登入密碼以確認密碼。



步驟 3: 輸入完成後，點選右下角的「更新」。

步驟 4: 畫面顯示“您的密碼已經變更完成”字樣，密碼即變更成功。按「OK」離開完成畫面。



3. 忘記密碼

(1) 首頁點選「忘記您的密碼」。



(2) 填寫使用者註冊的電子郵件以及帳號名稱，並點選右下角「發送」，系統會寄一份新密碼至該電子郵件信箱，請至該信箱收取。

NTPC-2021000001

取回您在 MegaSys 的密碼

忘記您在 **MegaSys** 的密碼嗎？

為了確保資訊安全，請輸入您的email來重新設定密碼。

NTPC-2021000001

test@tdi-megasys.com

發送

NTPC-2021000001

取回您在 MegaSys 的密碼

您的密碼已經重設，新密碼已經發送至您的信箱

三、功能簡介

系統平台功能列表包含：即時畫面、我的攝影機、我的帳戶以及我的影片。

登入後顯示「即時畫面」功能表包含：攝影機清單、我的攝影機、我的影片、全螢幕顯示、分割畫面輪跳、分割畫面選擇、頁碼選擇、攝影機設定、擷取影片、麥克風控制、快照、圖像搜尋以及事件清單。

1. 即時畫面：

使用者登入後可於此主要介面，瀏覽六個即時影像畫面，亦可選擇 4/6/9/16 分割顯示畫面觀看。若有多個攝影機畫面，將滑鼠移至左、右邊中間，點選◀◀ ▶▶「上/下一頁」、「最前頁/最後頁」、或「欄內輸入頁碼」跳頁查看。

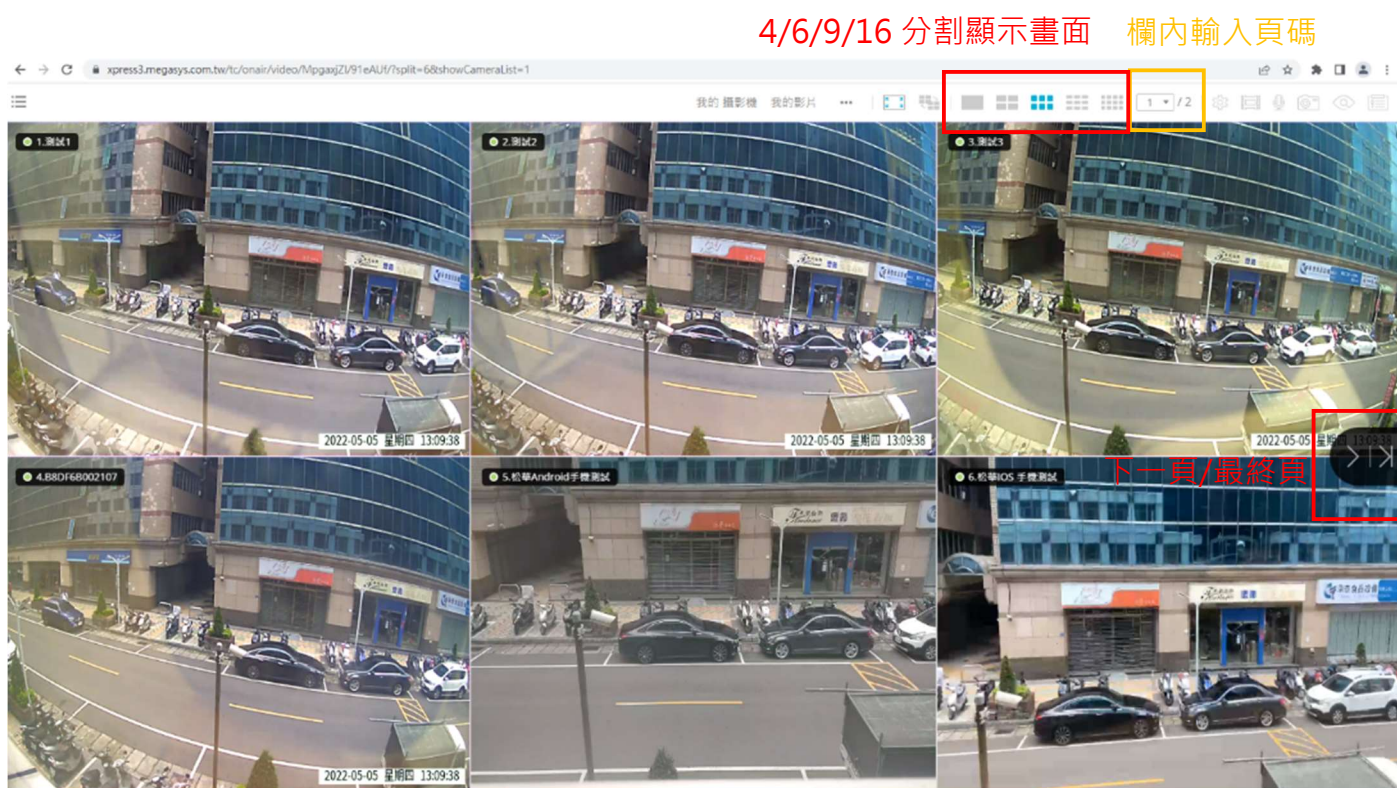

各即時影像畫面顯示上，標有攝影機名稱作為辨別。使用者可進入「我的攝影機」設定作名稱更改。操作步驟詳見「我的攝影機」功能說明。

「即時畫面」功能表說明：

(1-1) 攝影機清單：

點選攝影機清單，顯示可選擇的攝影機列表。如下圖所示。

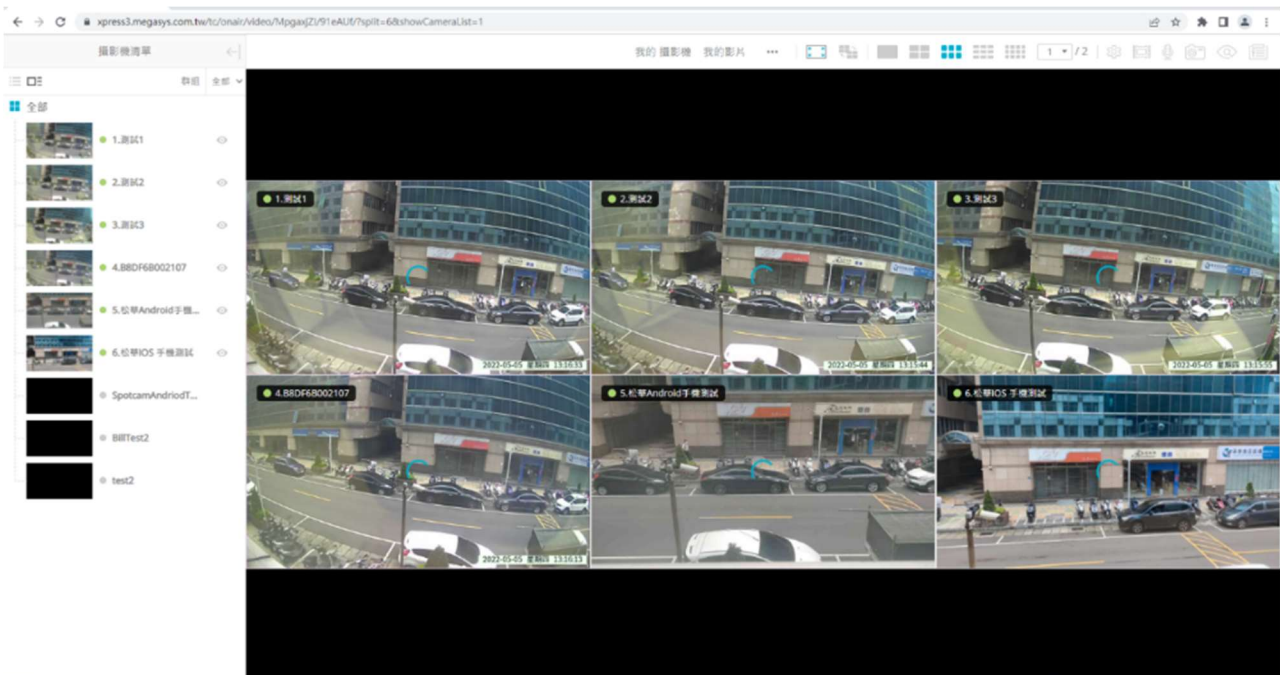
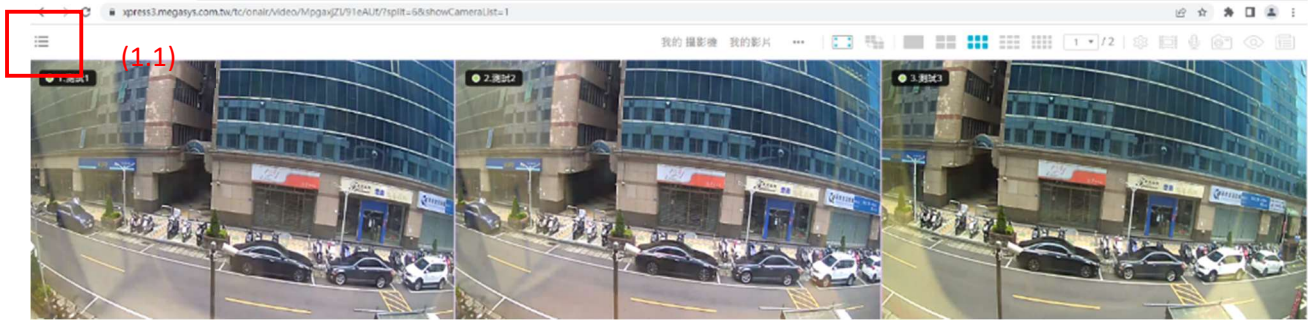

(1-1-1) 點選攝影機後，按左鍵，顯示單一攝影機即時畫面

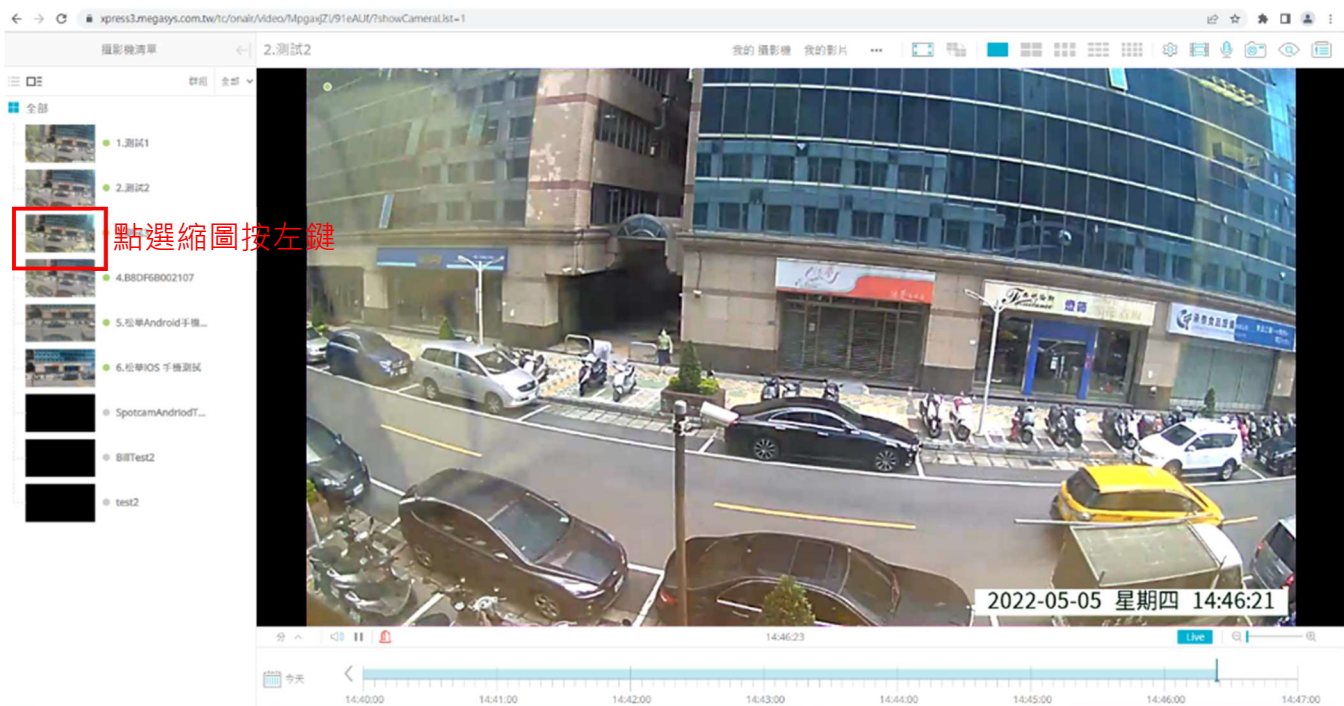

(1-1-2) 選擇回放的錄影檔日期

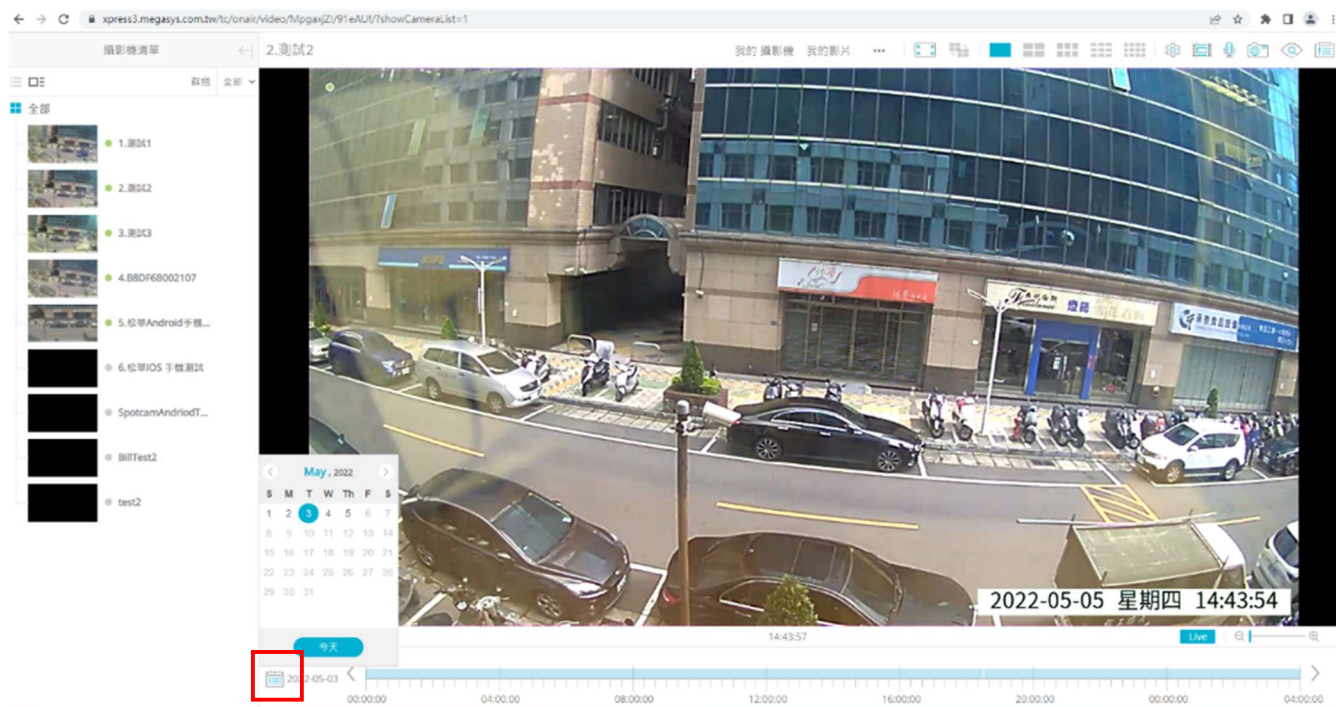

點選行事曆符號後顯示月曆

(1-1-3) 選完日期後再點選錄影時間軸選擇要回放的錄影檔時間

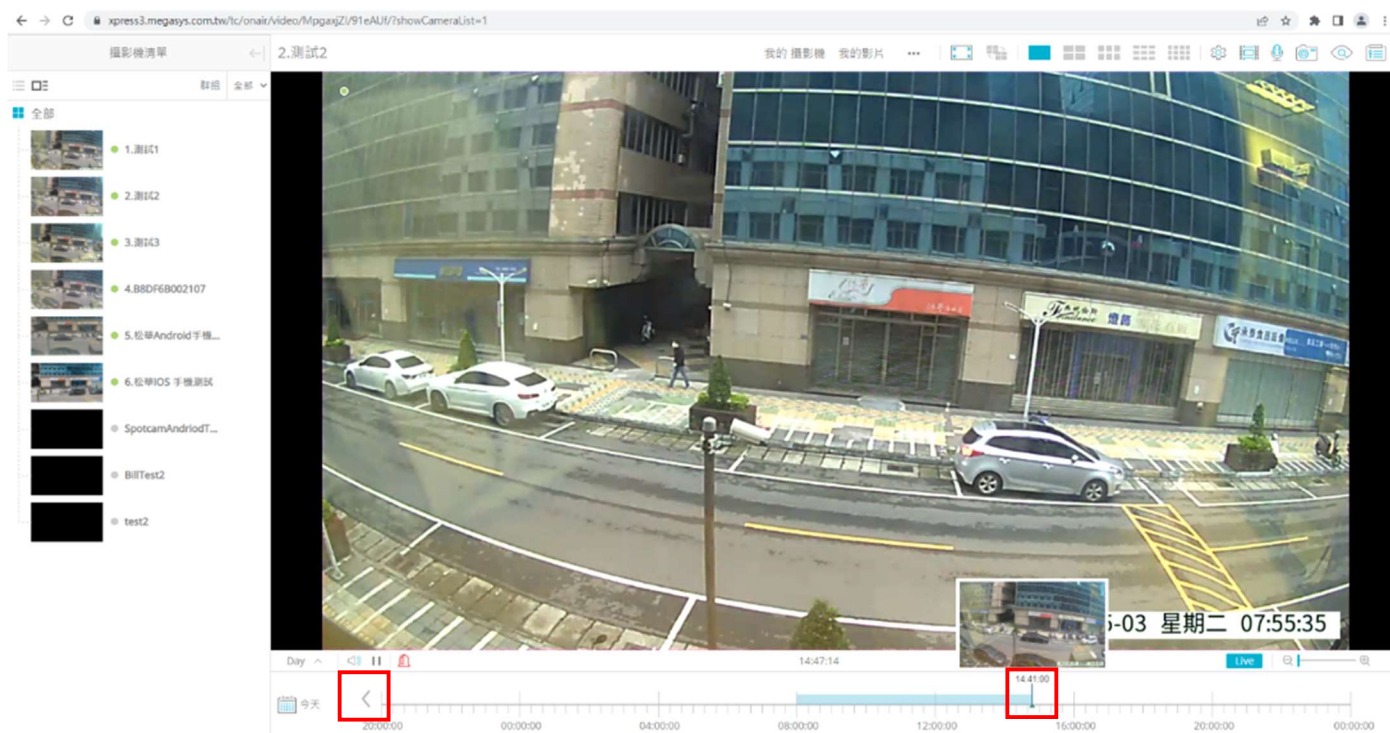

點選後時間會往前移動

拉曳時間軸選擇回放時間點

(1-2) 「我的攝影機」設定：

點選「我的攝影機」顯示下列頁面: 使用者可於此介面，修改攝影機名稱、刪除、分享、擷取各攝影機之影像檔到我的影片中後下載。

點選前往設定頁面

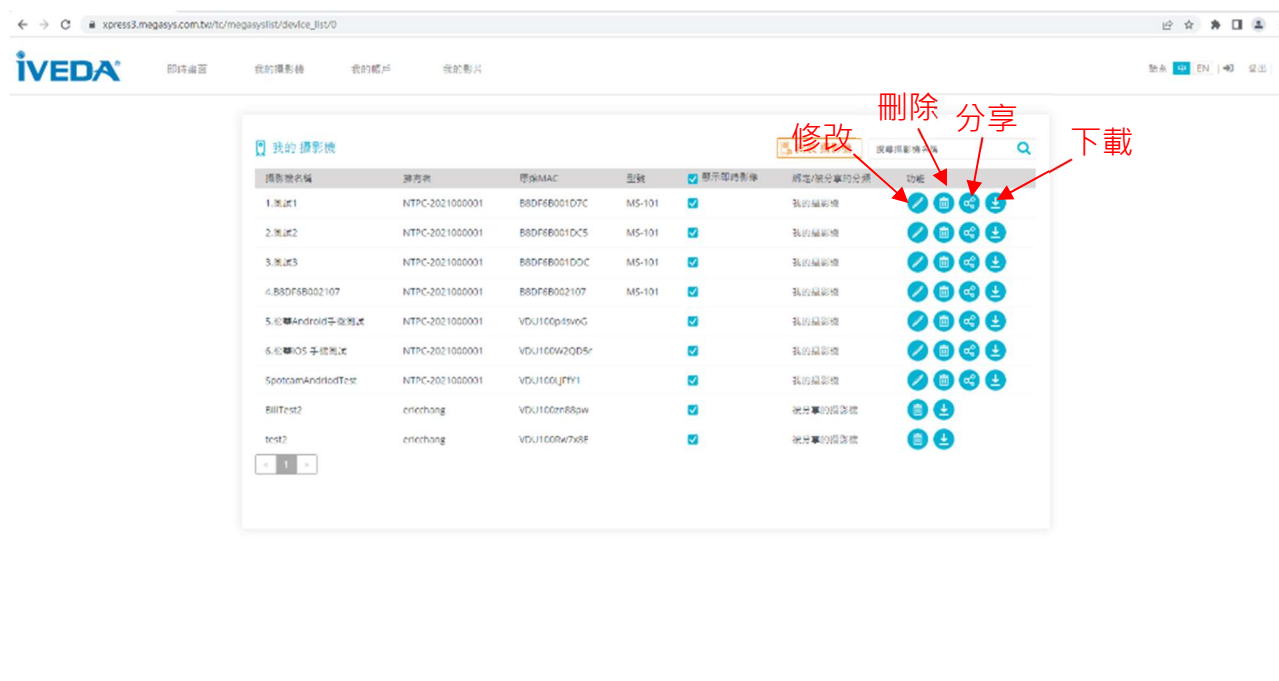
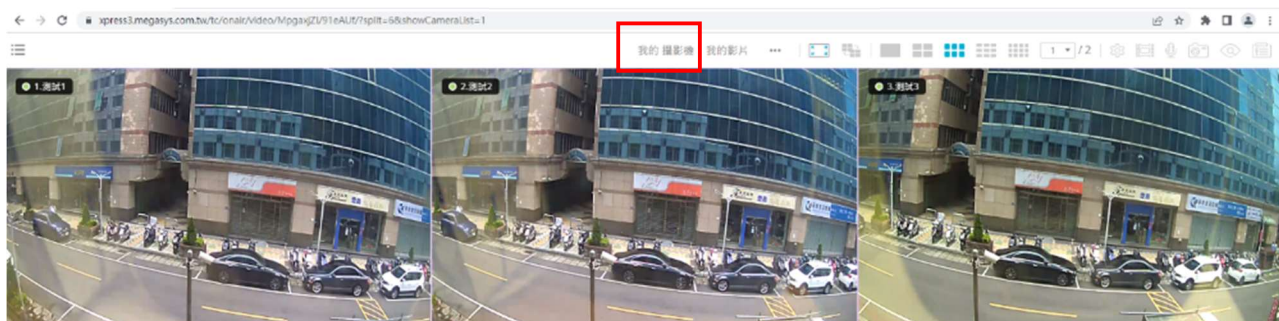

(1-2-1) 修改攝影機名稱：點選欲變更名稱攝影機的修改鍵



點選後進入修改頁面，修改完後按「儲存」

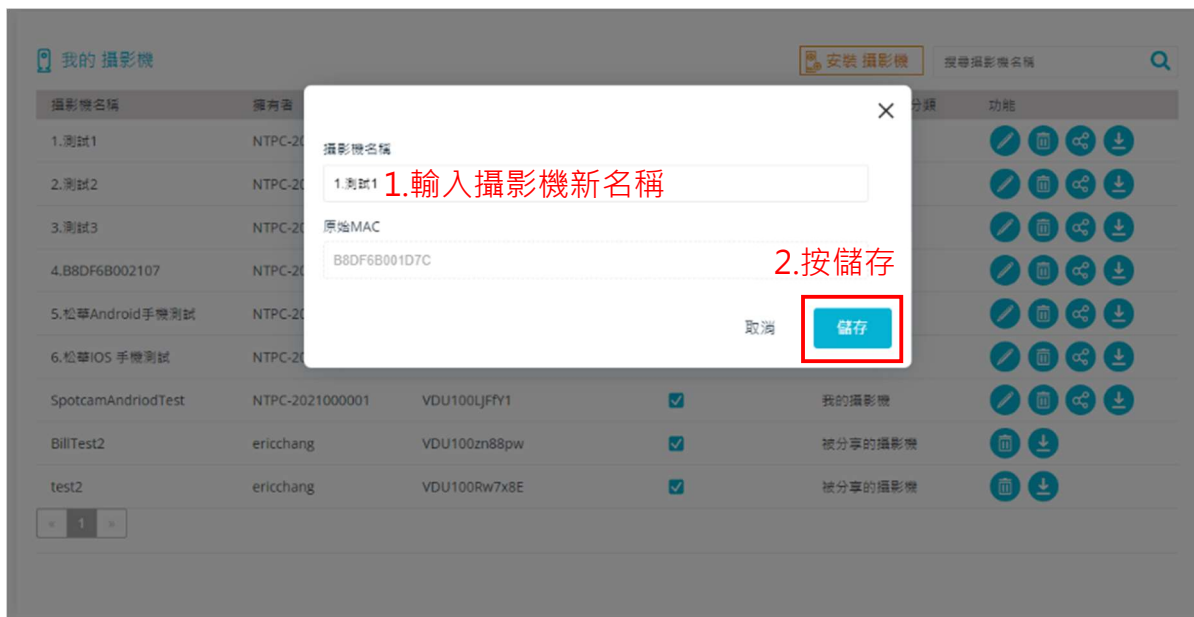

(1-2-2) 刪除攝影機：點選欲刪除攝影機的刪除鍵

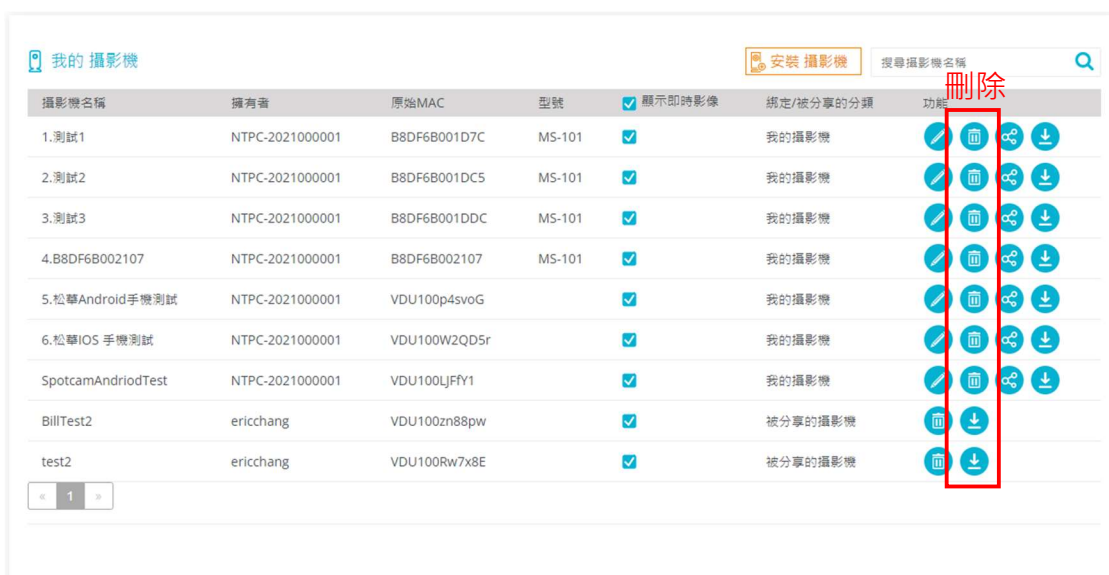

點選後進入刪除頁面修改後按「確定」刪除此攝影機

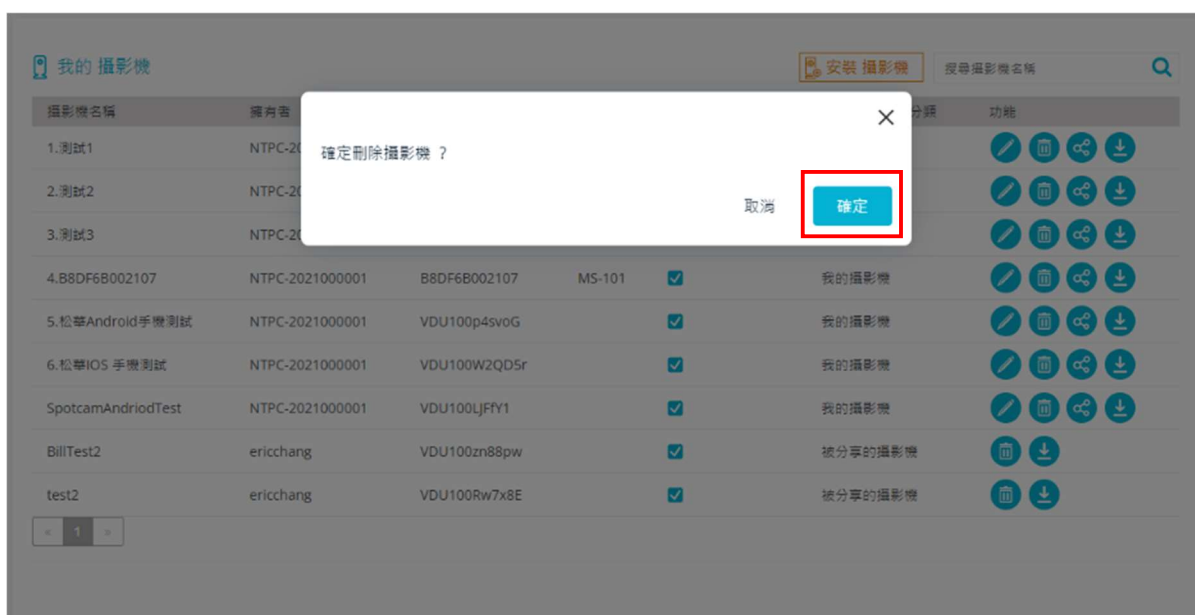

(1-2-3) 分享攝影機：將影像給系統已登錄的其他使用者

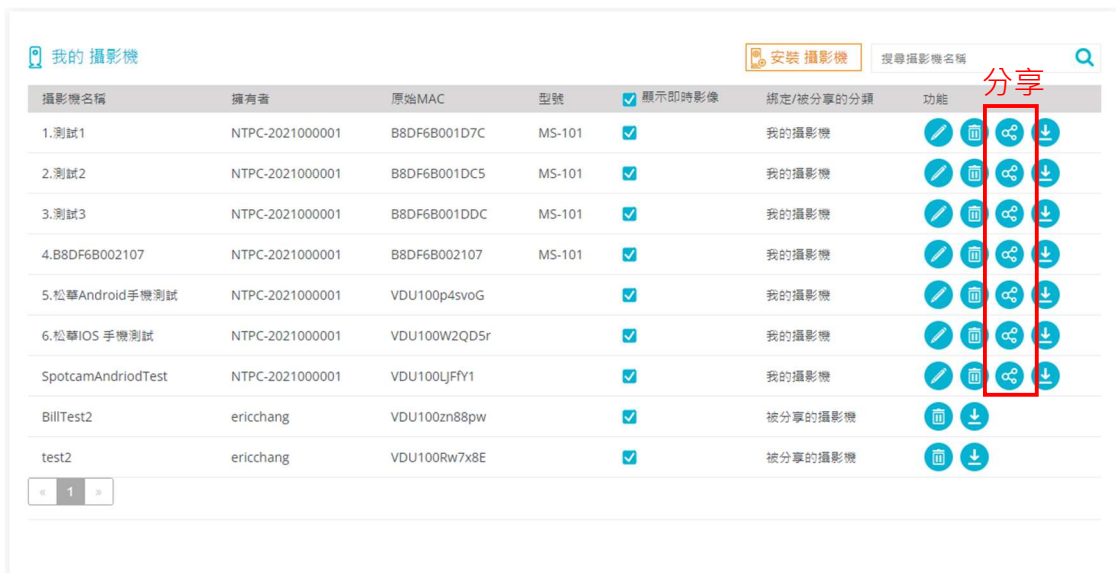

點選後進入分享頁面，輸入方想帳號後按「分享」



(1-2-4) 影像下載：可下載錄影畫面另做儲存



設定要擷取影片的日期、時間及影片長度 (最長 60 分鐘) 後按「OK」，將組合影片儲存到「我的影片」中，再到「我的影片」頁面中下載已擷取的影片

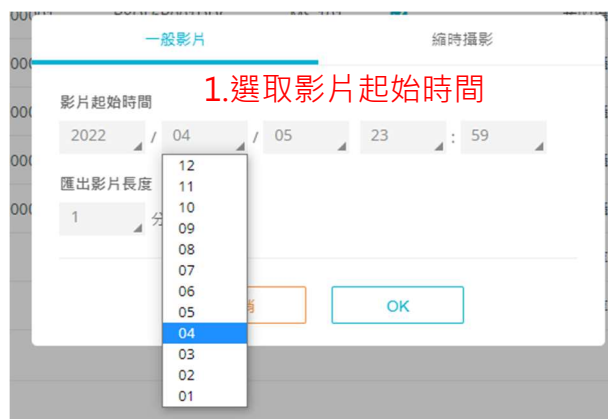

(1-2-5) 即時影像：可選擇將已連結的影像畫面，顯示或隱藏於即時影像顯示介面上。

為顯示； 為隱藏

我的攝影機

安裝攝影機 搜尋攝影機名稱

勾選

攝影機名稱	擁有者	原始MAC	型號	<input checked="" type="checkbox"/> 顯示即時影像	綁定/被分享的分類	功能
1.測試1	NTPC-2021000001	B8DF6B001D7C	MS-101	<input checked="" type="checkbox"/>	我的攝影機	   
2.測試2	NTPC-2021000001	B8DF6B001DC5	MS-101	<input checked="" type="checkbox"/>	我的攝影機	   
3.測試3	NTPC-2021000001	B8DF6B001DDC	MS-101	<input checked="" type="checkbox"/>	我的攝影機	   
4.B8DF6B002107	NTPC-2021000001	B8DF6B002107	MS-101	<input checked="" type="checkbox"/>	我的攝影機	   
5.松華Android手機測試	NTPC-2021000001	VDU100p4svoG		<input checked="" type="checkbox"/>	我的攝影機	   
6.松華IOS 手機測試	NTPC-2021000001	VDU100W2QD5r		<input checked="" type="checkbox"/>	我的攝影機	   
SpotcamAndriodTest	NTPC-2021000001	VDU100LJFFy1		<input checked="" type="checkbox"/>	我的攝影機	   
BillTest2	ericchang	VDU100zn88pw		<input checked="" type="checkbox"/>	被分享的攝影機	 
test2	ericchang	VDU100Rw7x8E		<input checked="" type="checkbox"/>	被分享的攝影機	 

1

(1-3) 「我的影片」及下載：

顯示已擷取的圖像影片檔，可選擇影片檔執行播放或下載



(1-3-1) 選擇影片檔後進行播放 或下載



點選影片檔後，可進行播放或下載



(1-3-2) 刪除影片檔：每支攝影機擁有 72 小時的「我的影片」儲存空間，請在下載後清除影片檔

點選垃圾桶符號刪除影片

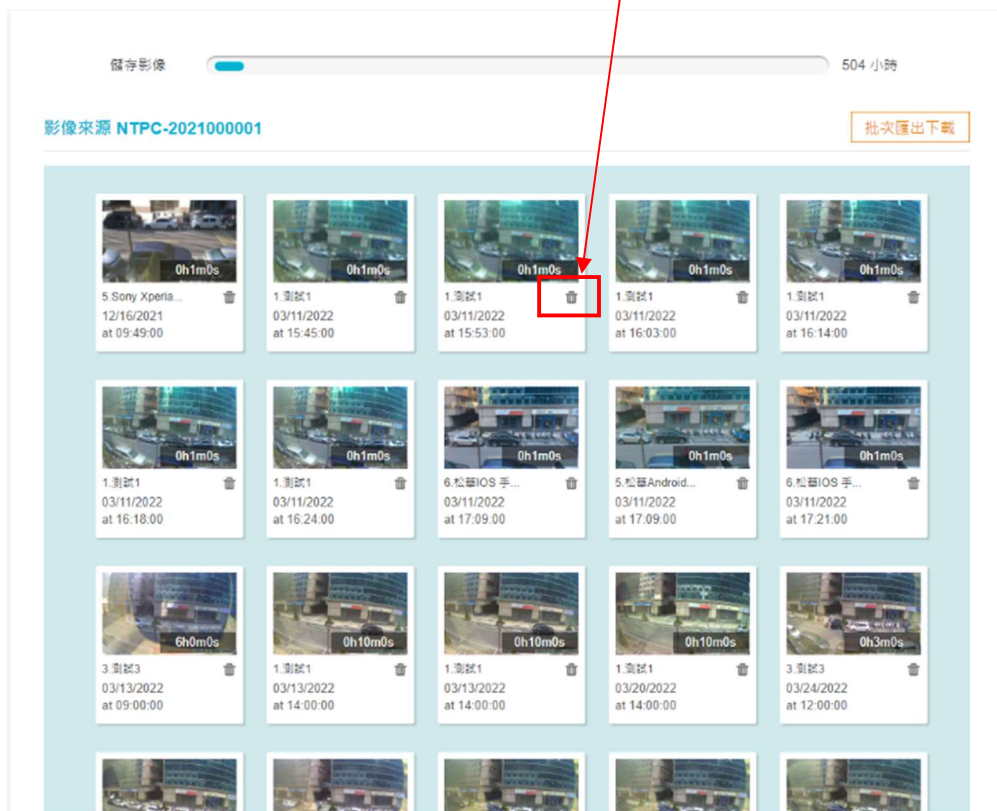

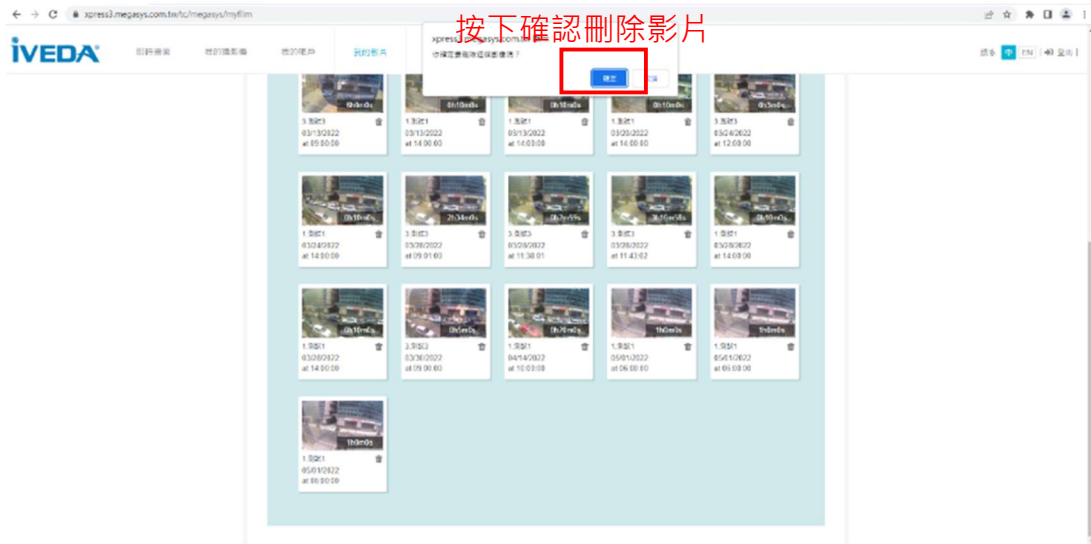

(1-3-3) 批次下載：

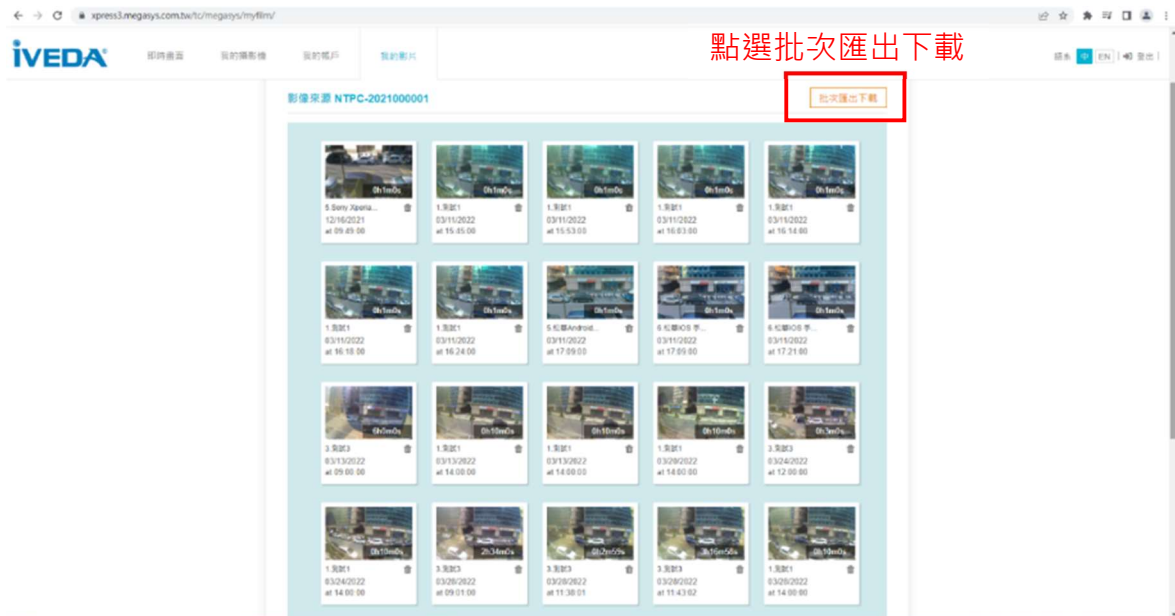

選擇 攝影機/日期/時段

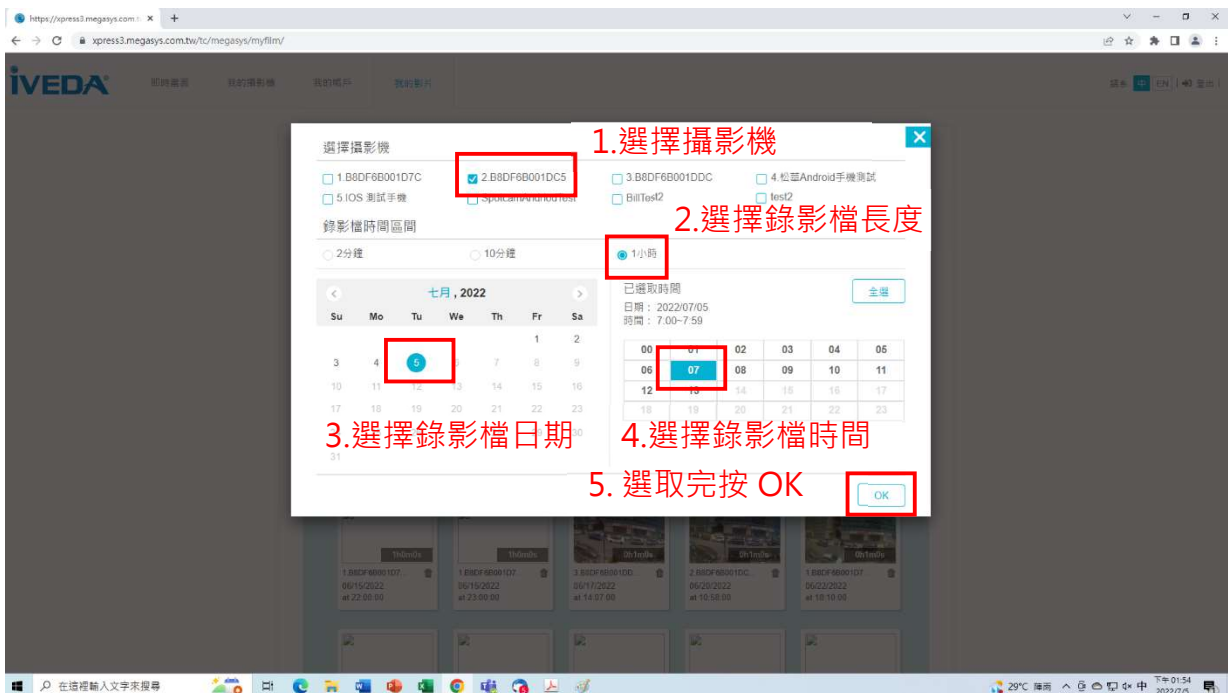

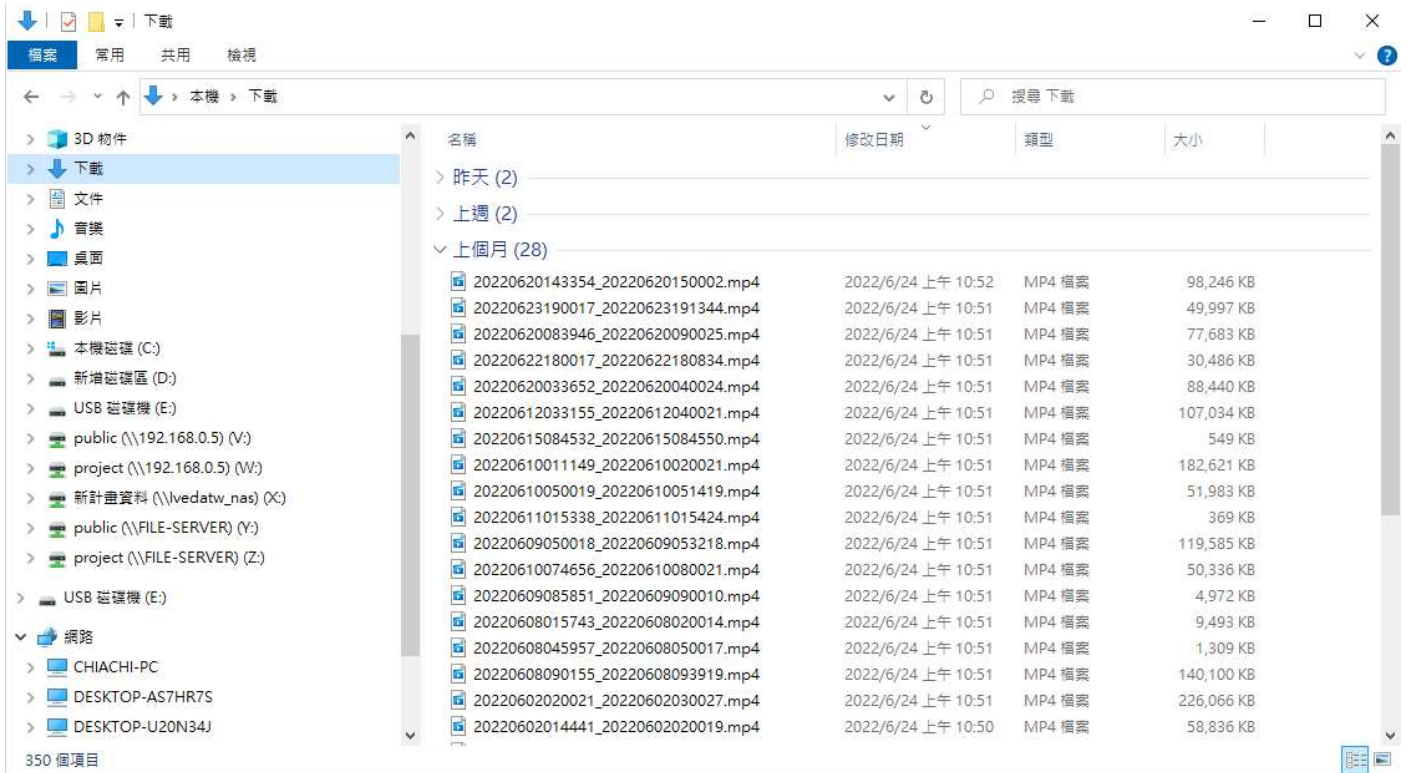

影像檔案可由 VLC player 播放。



注意：為了避免平台無足夠頻寬處理攝影機即時串流服務,同一時段僅能有一個使用者下載

(1-3-4) 全螢幕顯示

點選全螢幕顯示

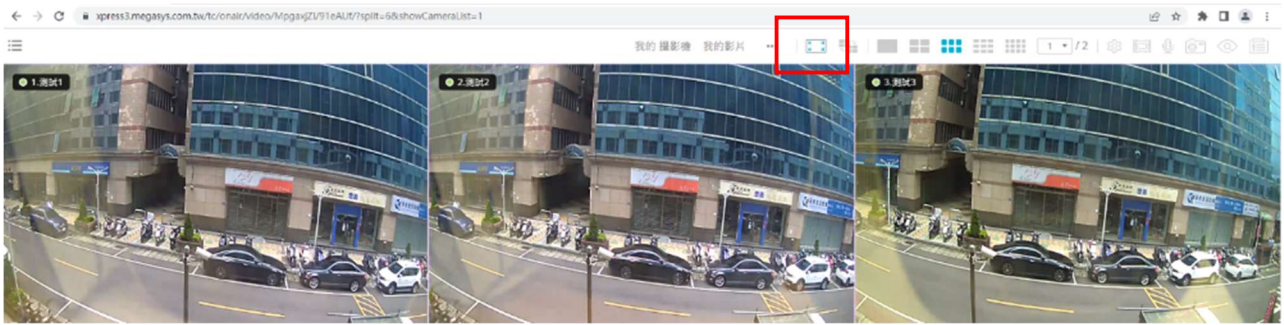

點選後顯示全螢幕畫面，按「ESC」鍵，可以結束全螢幕顯示

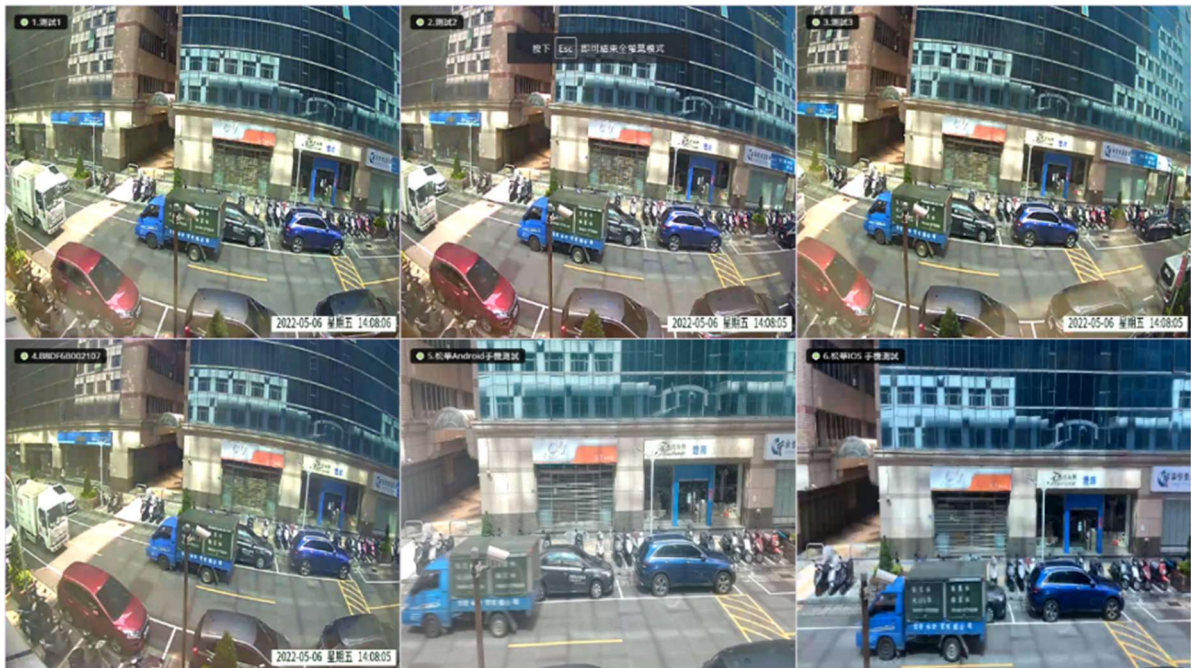

(1-4) 自動撥放：

若有多個攝影機畫面，可點選多分割畫面再點選自動撥放按鍵，輪流顯示分割畫面

點選自動撥放

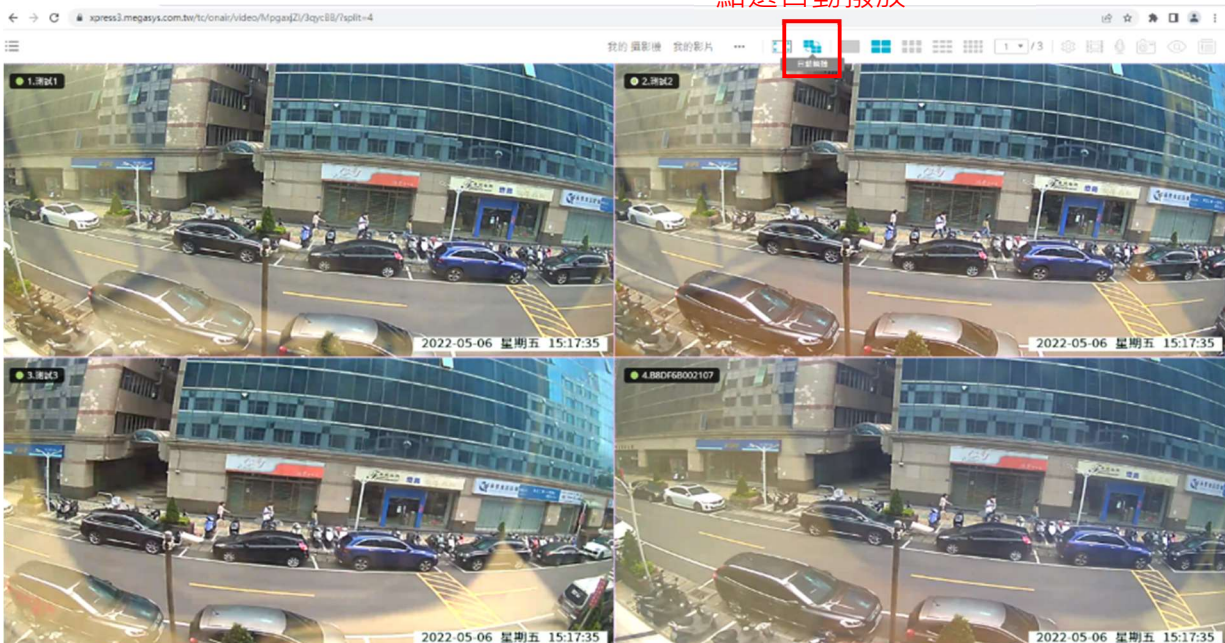

(1-5) 分割畫面選擇：

若有多個攝影機畫面時，可選擇 4/6/9/16 分割顯示畫面

4/6/9/16 分割顯示畫面

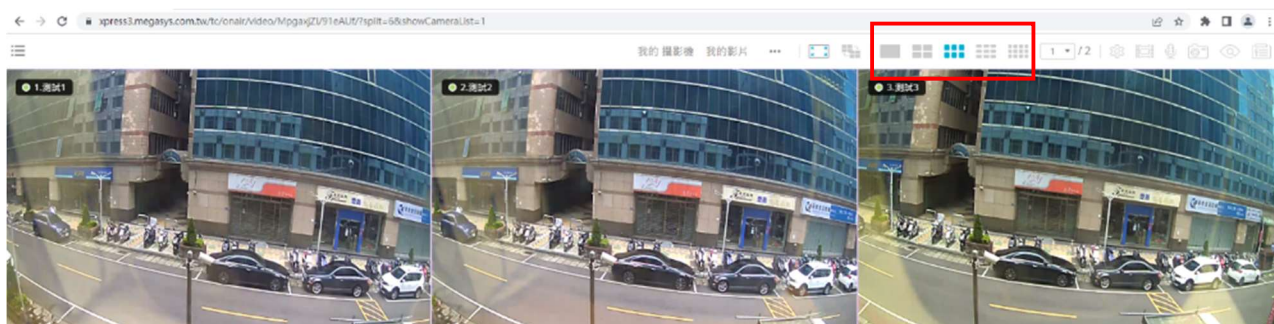

(1-6) 跳頁查看：

若有多個攝影機畫面時，可選擇「欄內輸入頁碼」跳頁查看

輸入頁碼，跳頁查看

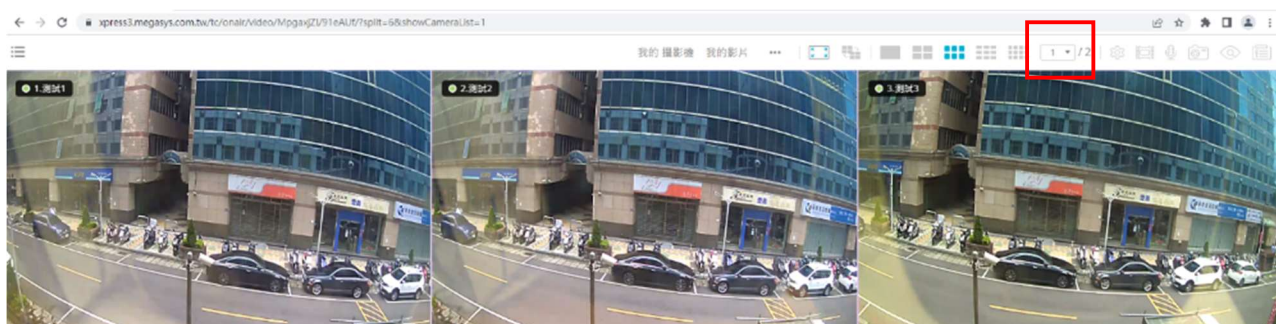

(1-7) 設定頁面：

在分割畫面按一下攝影機畫面後再點選「」進入攝影機設定畫面進行攝影機相關功能設定:

1. 點選攝影機畫面

2. 點選設定頁面

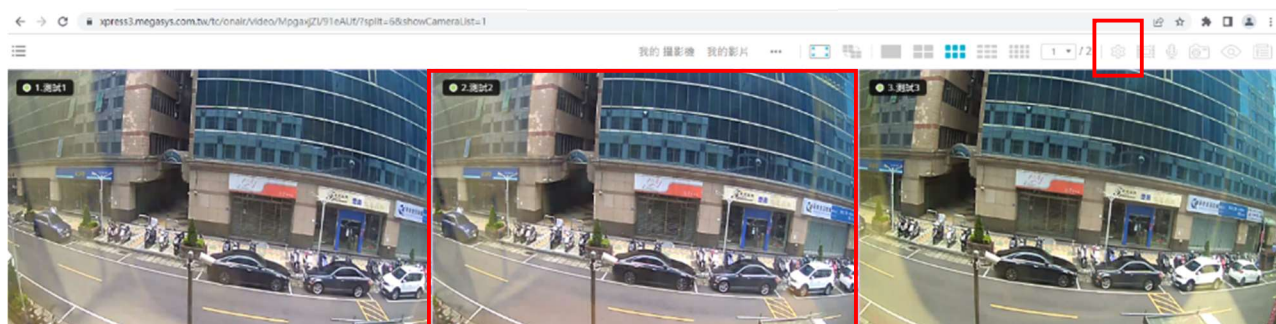

- a. 常用設定：點選**影像畫質設定**中的「▶」可做攝影機畫質進階設定，調整影像畫質：高/標準/低、曝光值、銳利度、亮度及對比度



- b. 警報設定: 可開啟警報功能後進行相關警報功能設定



(1-8) 擷取影片：

點選「」後設定要擷取的影片日期時間及長度或是做縮時攝影影片區段設定，系統將合成影片至「我的影片」儲存區，使用者可在合成完成後到「我的影片」中下載影片。

1.點選攝影機畫面

2.點選擷取影片

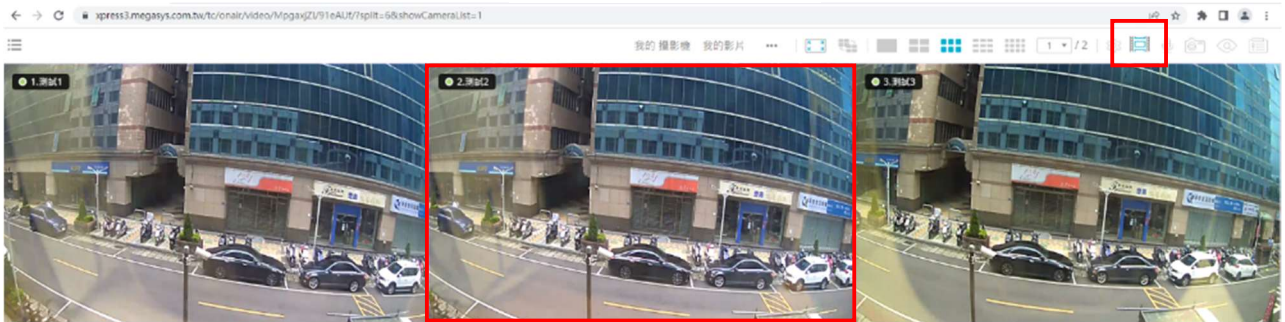

下載流程請參考第 13 頁(1-3)我的影片

(1-9) 通話：

點選「」可切換對工務現場廣播或監聽功能

1. 點選攝影機畫面

2. 點選通話

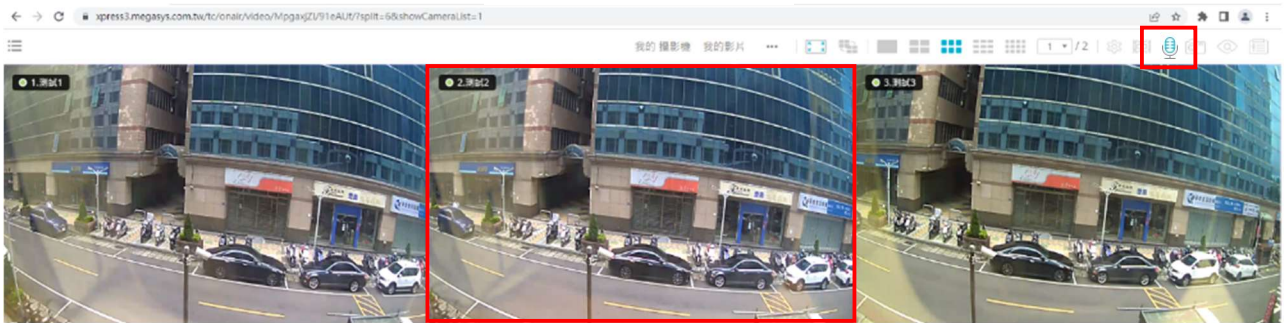

(1-10) 快照：

點選「」擷取目前所選攝影機的快照，下載完成後，儲存至下載檔案儲存之資料夾

1. 點選攝影機畫面

2. 點選快照

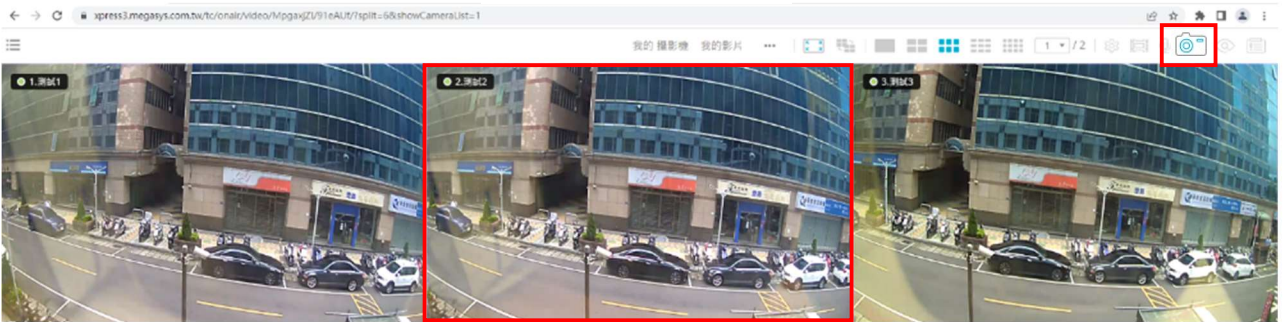

3. 點選下載

(1-11) 圖像搜尋：

點選「」選擇以圖像影片縮圖方式搜尋要回放的影片；選擇要回放的日期後再選擇時間

1. 點選攝影機畫面

2. 點選圖像搜尋

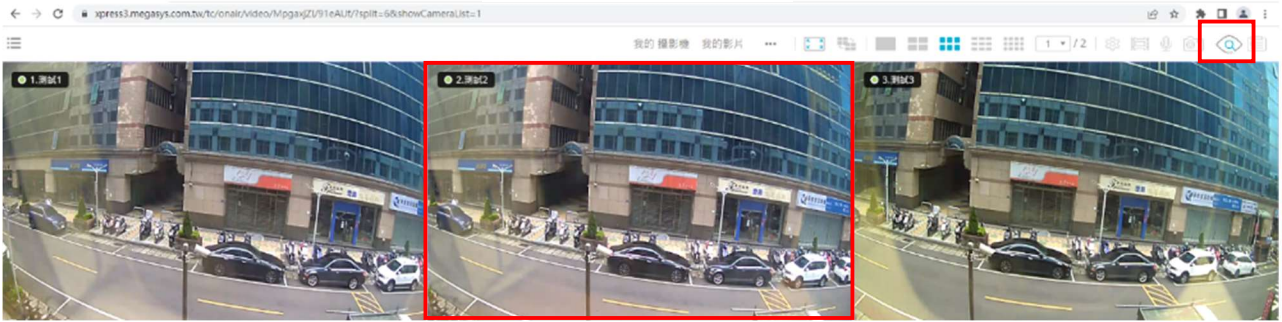

回放日期方式搜尋



(1-12) 事件清單：

點選「」顯示警報事件清單，點選清單中的警報事件，可在畫面上回放發生事件當時的錄影檔。

1.點選攝影機畫面

2.點選事件清單

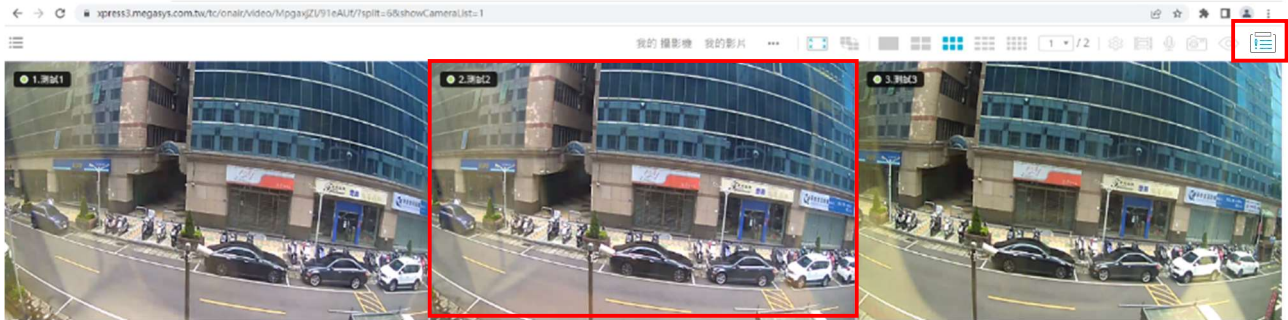

畫面右側會列出事件縮圖，
點選可看錄影檔

(1-13) 分割畫面上攝影機控制功能：

按一下攝影機畫面，會顯示紅色外框及相關控制功能鍵



四、監控助手 APP 安裝及使用

監控助手 APP 為搭配工務即時影像攝影機，作攝影機新增管理和監控瀏覽的應用程式。
方便使用者隨時隨地查看攝影機即時影像畫面。

1. 下載安裝

可至 Android Play 商店 或 IOS APP Store 下載安裝 監控助手 APP，安裝後開啟。



監控助手



IOS



Android

2. 登入和忘記密碼

(1) 登入：輸入帳號密碼後，點選登入。

IVEDA®

NTPC-2021000001 1.輸入帳號

..... 2.輸入密碼

忘記您的密碼?

登入 3.登入

(2) 忘記密碼

若忘記密碼，選「忘記您的密碼」，輸入帳號及信箱位址後，點選 OK：然後收 Mail 取得新的密碼

取回您在 Iveda.Camera 的密碼。
為了確保資訊安全，請輸入您的email以及帳號名稱來重新設定密碼。

ivedatest 1. 輸入帳號

test@ivedataiwan.com 2. 輸入 email

取消 OK

您的密碼已經重設，新密碼已經發送至您的信箱

OK

3. 新增攝影機

租賃攝影機若有新增需求

請洽詢業務窗口。謝謝！

4. 查看攝影機及其功能說明：

(1) 列表可查看和點選 已新增的攝影機。可用手指在畫面上，上下移動選擇要監看的攝影機。攝影機右上方有 3 個功能鍵，攝影機排程開關控制、警報功能開關控制及設定畫面選擇鍵。畫面右上方有選單鍵。



- 選單：點選“選單鍵”後,可選擇設定「我的帳戶」我的帳戶設定畫面：內有使用者相關資訊、「變更登入密碼鍵」及所擁有攝影機 資訊



(2) 點選攝影機，進入即時影像畫面觀看

● 功能說明



5. 手機影像上傳：

點選畫面左上方影像上傳鍵(需先啟動 License Code 才可以上傳影像)，設定手機頻道名稱後按 OK 鍵。

1. 點選

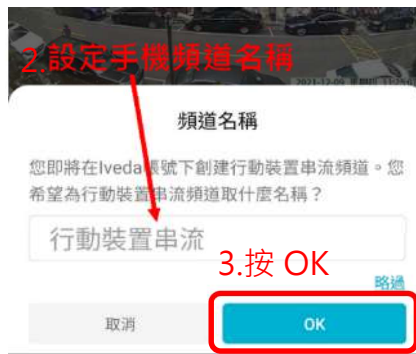

- 顯示影像上傳主畫面: 先進行設定後，再進行上傳





點選**開始上傳**，之後的確認畫面按“**Yes**”再按**OK**鍵

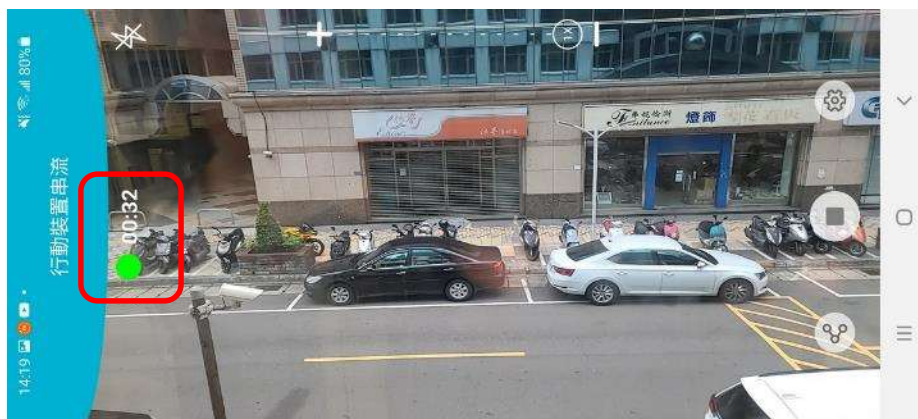

上傳時手機請務必轉成**水平鏡頭朝左**方向，此時可以從畫面上看到**綠色燈號及計時時間**表示已經開始錄影

※ **分享手機畫面給其他使用者：請先與我們聯繫**